Dossier de Prensa

Adoratrices

Esclavas del Santísimo Sacramento y de la Caridad

Julio 2022
Segunda Quincena
Agosto 2022
Primera Quincena

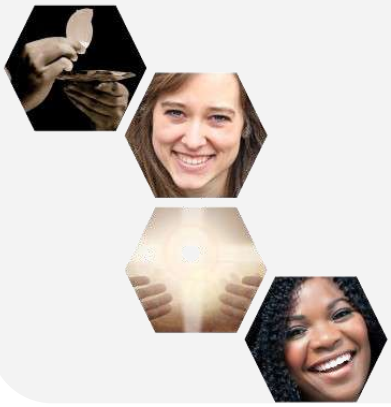

2022. Nº 19

Adoratrices
Esclavas del Santísimo Sacramento y de la Caridad

Sumario

Introducción 3
La Familia Adoratriz 4
Nuestros Proyectos 7
Sobre la Trata 32

SUMARIO

Introducción

Es necesario para cualquier persona o institución estar pendiente de las novedades o noticias que surgen en los temas que nos afectan directamente. Por este motivo, se realiza este dossier de prensa, con el queremos que toda la familia Adoratriz esté “al día”.

Para logar este objetivo, de forma quincenal, recogeremos noticias en base a tres ejes fundamentales:

1. La aparición de nuestra Congregación en los medios.
2. Noticias sobre los diferentes Proyectos de la Familia Adoratriz.
3. Noticias sobre la Trata de Personas y la Explotación Sexual.

Con estos materiales se pretende que la Familia Adoratriz esté al tanto de la labor social que realiza nuestra Congregación como del drama contra en el que, fundamentalmente, ponemos todo nuestro esfuerzo y empeño.

Título: La Comunidad habilita 20 plazas residenciales para mujeres víctimas de trata.

Fuente: La Vanguardia

Fecha: 20/07/22

Extracto: La Comunidad de Madrid habilita 20 plazas residenciales para mujeres víctimas de trata con fines de explotación sexual y para su reinserción socio-laboral y atención.

Noticia completa: https://www.lavanguardia.com/vida/20220720/8420621/comunidad-habilita-20-plazas-residenciales-mujeres-victimas-trata.html

Título: Adoratrices colabora en la reinserción de mujeres víctimas de trata y violencia familiar en Camboya.

Fuente: Cope

Fecha: 20/07/22

Extracto: La iniciativa cuenta con la financiación de la Consejería de Asuntos Sociales y Deportes del Gobierno de las Islas Baleares a través de la Dirección General de Cooperación.

Noticia completa: https://www.lavanguardia.com/vida/20220720/8420621/comunidad-habilita-20-plazas-residenciales-mujeres-victimas-trata.html

Título: Las Adoratrices piden mejorar la prevención y la detección de casos online para frenar la trata.

Fuente: Vida Nueva

Fecha: 27/07/22

Extracto: La provincia Europa-África de las religiosas indica que la pandemia y la guerra han agravado la vulnerabilidad de las víctimas de trata con fines de explotación sexual.

Noticia completa: https://www.vidanuevadigital.com/2022/07/27/las-adoratrices-piden-mejorar-la-prevencion-y-la-deteccion-de-casos-online-para-frenar-la-trata/

Título: ONG alertan del impacto de la trata en la infancia, instan a la prevención y piden una ley integral.

Fuente: Europa Press

Fecha: 30/07/2022

Extracto: ONG alertan del impacto de la trata en la infancia, instan a la prevención y piden una ley integral.

Noticia completa: https://www.cope.es/religion/hoy-en-dia/iglesia-espanola/noticias/adoratrices-colabora-reinsercion-mujeres-victimas-trata-violencia-familiar-camboya-20220720_2208648

Título: La mejora de la prevención y la sensibilización, retos más urgentes en la lucha contra la trata.

Fuente: Religión Digital

Fecha: 30/07/22

Extracto: La provincia Europa-África de las religiosas indica que la pandemia y la guerra han agravado la vulnerabilidad de las víctimas de trata con fines de explotación sexual.

Noticia completa: https://www.religiondigital.org/solidaridad/Adoratrices-prevencion-deteccion-sensibilizacion-urgentes-dia-mundial-trata_0_2472652716.html

Título: Talitha Kum: Miles de religiosas unidas para luchar contra la trata de personas en el mundo.

Fuente: Mi Punto de Vista

Fecha: 31/07/22

Extracto: Más de 6 mil miembros de cerca de 800 congregaciones religiosas trabajan en labores de prevención, rescate y acompañamiento a través de la Red Internacional de la Vida Consagrada Contra la Trata de Personas Talitha Kum.

Noticia completa: https://www.mipuntodevista.com.mx/talitha-kum-miles-de-religiosas-unidas-para-luchar-contra-la-trata-de-personas-en-el-mundo/

Título: Religiosas ayudan a salir de la trata a mujeres en la frontera Colombia—Venezuela.

Fuente: Vida Nueva

Fecha: 31/07/2022

Extracto: En la ciudad colombiana de Cúcuta, donde existen tres pasos fronterizos con Venezuela, las religiosas adoratrices tienen desde hace 27 años una casa hogar en la que ya llevan ayudando a unas cuatro mil mujeres a salir de las redes de trata de personas.

Noticia completa: https://vida-nueva.com/religiosas-ayudan-a-salir-de-la-trata-a-mujeres-en-la-frontera-colombia-venezuela/

Título: El primer paso para abolir la prostitución.

Fuente: El Estado

Fecha: 01/08/2022

Extracto: El Ministerio de Igualdad comenzó a dar pasos para reinsertar a las víctimas de prostitución forzada pero, ¿para cuándo la abolición?.

Noticia completa: https://elestado.net/2022/08/02/abolir-prostitucion-mdi/

Proyecto: Sicar Cat.

Fuente: Facebook

Fecha: 20/07/2022

Extracto: En el marco del proyecto #TIATAS, tanto nuestras compañeras de @proyectoesperanza como en SICAR cat hemos realizado los grupos focales con supervivientes de trata de personas atendidas en ambos proyectos

Su opinión es crucial para la elaboración de los materiales pedagógicos que pretendemos que den herramientas a profesionales en la detección de indicios de trata, en colectivos vulnerables como menores y solicitantes de asilo

En forma de guía, queremos:

- Facilitar la detección de indicios y/o la autoidentificación como víctima de trata.
- Informar sobre el acceso a derechos como posibles víctimas de este delito.
- Asesorar en materia de seguridad y protección

El proyecto europeo TIATAS se lleva a cabo en países que reciben un gran número de personas Nacionales de Terceros Países (NTP) y su objetivo es mejorar la situación de las personas refugiadas y migrantes que son víctimas de trata, mediante la identificación temprana y el acceso a apoyo integral para su recuperación.

Más información: https://bit.ly/3RPn5ET

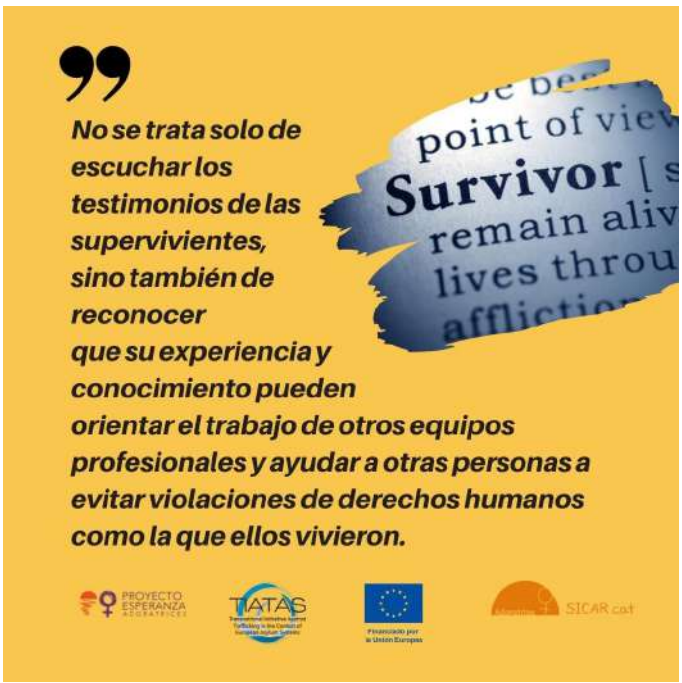

Proyecto: Sicar Cat.

Fuente: Facebook

Fecha: 21/07/2022

Extracto: La U.S. Department of State ha publicado el Informe TIP, el informe que analiza el tráfico de personas en más de 180 países, entre ellos España. Como entidad especializada en el tráfico en Cataluña hemos participado nuevamente como informantes.

Según el #InformeTIP2022, en España, traficantes explotan a víctimas extranjeras y, en menor medida, a víctimas españolas en territorio estatal y extranjero.

La pandemia aumentó el tráfico laboral, especialmente en agricultura, trabajo doméstico y cultivo de cannabis en Cataluña.

Los refugiados ucranianos, especialmente las mujeres, los niños y las niñas que huyen de la guerra, son vulnerables a la trata de personas

El informe también hace algunas recomendaciones a España como:

- Aumentan investigaciones, juicios y condenas por delitos de tránsito, en particular por trabajos forzados.
- Permitir la identificación formal de las víctimas sin exigir la interacción de las fuerzas del orden.

Más información: https://bit.ly/3Plf7kZ

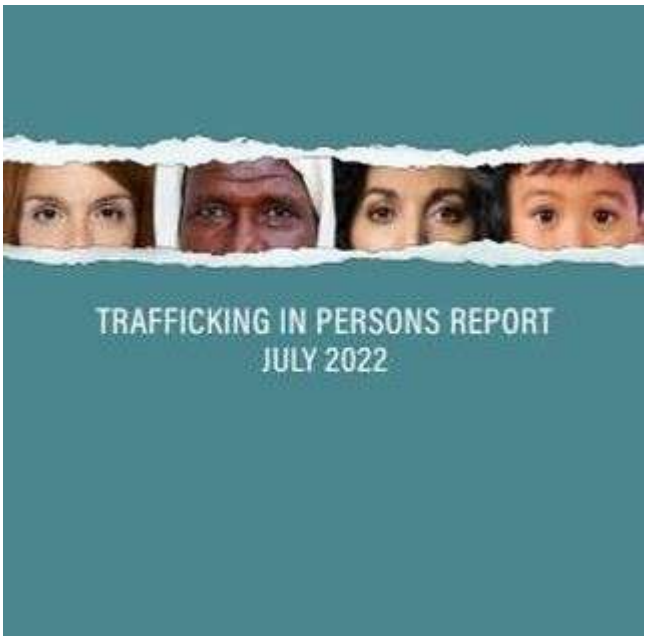

Nuestros Proyectos

Proyecto: Sicar Cat

Fuente: Facebook

Fecha: 22/07/2022

Extracto: El hecho de que podamos disfrutar de sesiones de equinoterapia de vez en cuando y sus beneficios ya es un clásico entre nuestros usuarios. En esta ocasión también participaron las unidades familiares y los más pequeños de la casa cuidaban a los animales. Gracias Mati y Lluna una vez más.

Proyecto: Sicar Cat.

Fuente: Facebook

Fecha: 01/08/2022

Extracto: ¡Celebramos la vida libre de tráfico de personas y violencia!. Feliz vuelta alrededor del sol H. ¡Y que sean muchos más!

Proyecto: Sicar Cat.

Fuente: Facebook

Fecha: 09/08/2022

Extracto: Que el calor de este verano no nos quite las ganas de programar talleres de mimos y cuidados, para reconectar y reencontrarse.

Proyecto: Sicar Cat.

Fuente: Facebook

Fecha: 12/08/2022

Extracto: Nuestro Servicio de Trabajo Social pone varios recursos a disposición de los supervivientes de la trata de personas. Uno es el Retorno Voluntario, que facilita a las víctimas de trata o potenciales víctimas de este delito, identificadas o no, el regreso voluntario al país de origen, en condiciones de seguridad y dignidad.Desde 2014, contamos con un acuerdo de cooperación con la Organización Internacional de Migración, que garantiza la seguridad de quienes desean darse otra oportunidad en su país.

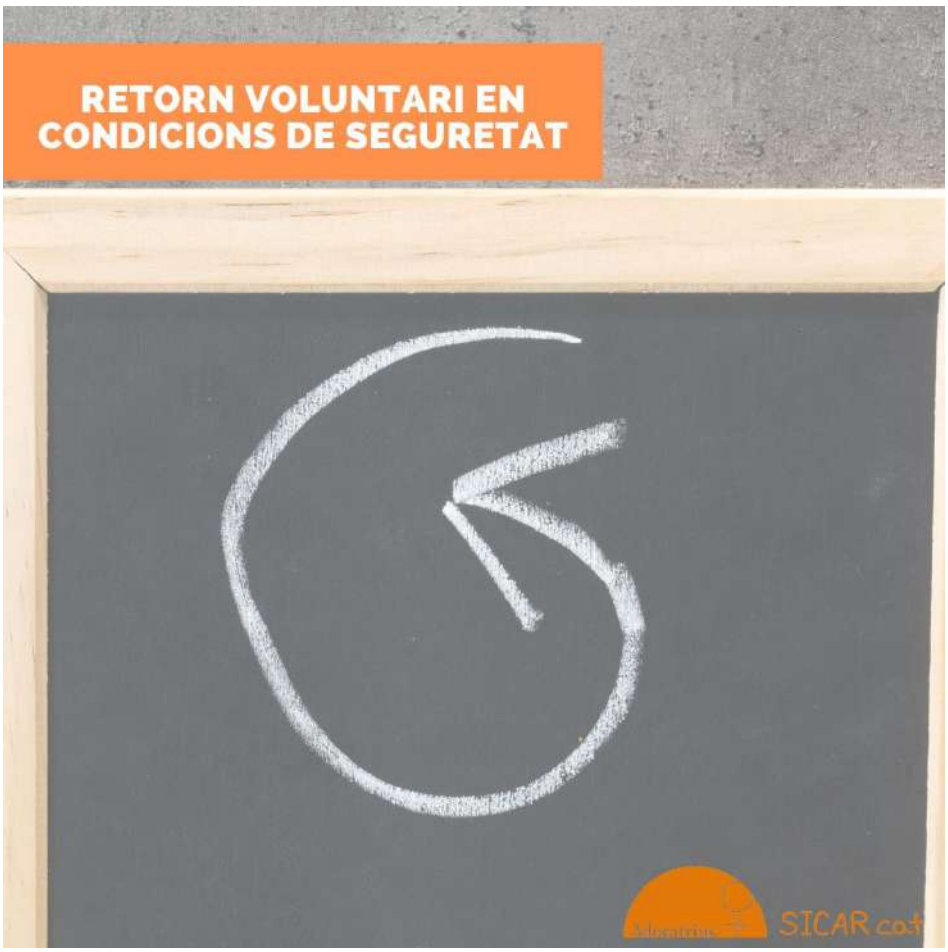

Proyecto: Proyecto Esperanza Adoratrices.

Fuente: Facebook

Fecha: 18/07/2022

Extracto: Recordamos con cariño esta foto de la semana del 8 de marzo, unas horas antes de la manifestación por las calles de Madrid.

Volver a maquillarse o no según los gustos de cada mujer, arreglarse el cabello y elegir su ropa es un acto cotidiano que vuelve a tomar un nuevo significado. Lo hago para mí. Para verme bien y para elegir cada día VESTIRME de libertad e ilusión.

Este pequeño gesto es algo que se trabaja desde el servicio educativo en la intervención con las supervivientes de trata. Pequeños gestos que reflejan grandes cambios internos. Déjanos en comentarios qué gesto cotidiano cuidas con mimo cada día.

Proyecto: Proyecto Esperanza Adoratrices.

Fuente: Facebook

Fecha: 19/07/2022

Extracto: Hoy compartimos motivaciones que nos impulsan a seguir y que te invirtamos a indagar en nuestra web. Compartimos algunos de los reconocimientos que autoridades, empresas o entidades de la sociedad civil nos han otorgado por el cumplimiento de nuestra misión de apoyo a las víctimas de Trata. Algunos de ellos en estos 23 años han sido la Comunidad de Madrid, el Blanco de Alimentos, Los Premios Solidarios del Seguro a través de INESE, Lilly, VI Premios Derechos Humanos Rey de España, Fundación La Caixa, Ministerio de Sanidad, Servicios Sociales e Igualdad, Guardia Civil, Alandar. Significan para nosotras aliento y ánimo y refuerzan nuestro convencimiento de que nuestro trabajo diario de acompañamiento y apoyo a las supervivientes tiene sentido. Cuéntanos cuál es la que más te ha sorprendido. Nos encantará leerte en comentarios.

Más información: https://cutt.ly/7XcHq5K

Proyecto: Proyecto Esperanza Adoratrices.

Fuente: Facebook

Fecha: 22/07/2022

Extracto: El Grupo de Expertos en Acción contra la Trata de Seres Humanos (GRETA) del Consejo de Europa publicó su informe anual para 2021 el pasado 13 de julio.

Durante 2021, GRETA pudo alcanzar una serie de hitos a pesar del impacto negativo de la pandemia de Covid-19, y continuó desarrollando su cooperación con otros organismos del Consejo de Europa, otras organizaciones internacionales y la sociedad civil para prevenir y combatir la trata de personas.

En el informe, la presidenta de GRETA, Helga Gayer, enfatiza que la trata de niños ha seguido aumentando a pesar de las medidas legislativas y políticas adoptadas por los estados partes en la convención contra la trata. "La pandemia de Covid-19 ha hecho que los niños sean aún más vulnerables a la trata, incluida la explotación a través de internet.

Todos los actores involucrados en la acción contra la trata de personas deben intensificar los esfuerzos para combatir la trata de niños y desarrollar enfoques innovadores para proteger a los niños", dijo.

El informe contiene las principales conclusiones y recomendaciones de un estudio sobre la trata de seres humanos on line y facilitada por la tecnología sobre la base de la información proporcionada por 40 Estados partes en el Convenio del Consejo de Europa sobre la lucha contra la trata de seres humanos, 12 ONG y dos empresas de tecnología de la información.

El estudio evalúa la medida en que la tecnología afecta a la trata de personas, los desafíos operativos y legales en la detección, investigación y enjuiciamiento de delitos de trata de personas en línea y facilitados por las TIC, y contiene un conjunto de recomendaciones.

Estos incluyen monitoreo de Internet, herramientas de raspado web y análisis de redes sociales. La participación y la cooperación de una amplia gama de agencias y el intercambio de conocimientos son cruciales, al igual que la cooperación transfronteriza para obtener pruebas electrónicas.

Consulta el informe en: https://cutt.ly/RXcHDgT

Proyecto: Proyecto Esperanza Adoratrices.

Fuente: Facebook

Fecha: 02/08/2022

Extracto: Hoy queremos compartir un testimonio que aunque ya tiene unos cuantos años, recordamos con enorme cariño , ya que tanto la historia de Ayo como el proceso de la colaboración con el medio de comunicación fue muy bueno. Se respeta su anonimato con planos cuidados y estéticos que dignifican la historia relatada en este caso por nuestra Coordinadora de Sensibilización en Incidencia Política de tal manera que la superviviente se centra en relatar su historia desde su proceso de recuperación. Es una manera de relatar y visibilizar la trata de mujeres sin hacer pasar a la mujer de nuevo por tener que contar su historia de nuevo. Agradecemos a COLPISA la profesionalidad del equipo, su mirada y enfoque ayudaron a que Ayo se sintiera bien después de su intervención. Para nosotras este es un reflejo de que el trabajo se ha hecho bien.

No te pierdas la entrevista y dale al altavoz: https://cutt.ly/rXcJlW5

Nuestros Proyectos

Proyecto: Proyecto Esperanza Adoratrices.

Fuente: Facebook

Fecha: 03/08/2022

Extracto: La transparencia y la rendición de cuentas son parte de nuestra identidad desde nuestros inicios. El compromiso hacia nuestra misión se plasma día a día no sólo ante financiadores, colaboradores o personas donantes, sino especialmente hacia las mujeres con las que intervenimos. Ellas marcan cada día retos nuevos de mejora. Nuestro foco de calidad deben ser ellas, las mujeres supervivientes de la trata.

Queremos hacerte partícipe de nuestro trabajo, de los logros alcanzados y los retos por cumplir. La memoria recoge anualmente nuestras actividades y supone un ejercicio de revisión y mejora constante para el equipo. En estos enlaces puedes descargar los dos Informe de Evaluación de impacto, así como recomendaciones y otra documentación relevante.

Nuestras cuentas son auditadas por FGH Auditores. Además, desde 2012 Proyecto ESPERANZA mantiene su compromiso con la calidad a través de la renovación del sello de excelencia EFQM.

Tenemos una política de comunicación abierta y transparente con nuestros públicos de forma periódica a través de la web, redes sociales, memoria anual y newsletter.

Anualmente organizamos una jornada de sensibilización abierta a la participación, el debate y el intercambio de buenas prácticas contra la trata.

Proyecto: Proyecto Esperanza Adoratrices.

Fuente: Facebook

Fecha: 05/08/2022

Extracto: El CITCO ha publicado el balance 2017-2021 de victimas de trata. Nº de victimas de trata con fines de explotacion sexual identificadas en 201 (136), victimas de trata con fines de explotacion laboral (51), patra MF (2). No se han identificado en 2021 victimas de trata para la comision de actividades delictivas ni para mendicidad.

Necesitamos seguir reforzando el trabajo de cooperación para incrementar la identificación de aquellos casos de trata más infra-detectados.

Tambien Es Trata pretende influir sobre la normativa, las políticas públicas y los protocolos de actuación contra la Trata de Seres Humanos en España, con el objetivo de garantizar la protección y el acceso a derechos de las mujeres y niñas víctimas de trata de aquellos fines de explotación (en trabajos o servicios forzados en el empleo del hogar, para criminalidad forzada y para matrimonios forzados) que han permanecido invisibilizados e infradetectados.

Más información: https://cutt.ly/gXcLtW3

Proyecto: Difuadoratrices.

Fuente: Facebook

Fecha: 26/07/2022

Extracto: ¡Querida Hna. Mariela nos unimos en Acción de Gracias junto a ti! ¡Felices Bodas de Oro!. Celebra la misericordia de Dios en nuestra vida, es un gran acontecimiento, que el Señor te colme de gracias y bendiciones, sigue buscando la santidad.

Proyecto: Difuadoratrices.

Fuente: Facebook

Fecha: 28/07/2022

Extracto: Nos reencontramos frente Jesús Sacramentado volviendo a habitar los espacios de oración y charla con el Si sos de Cordoba, te esperamos el segundos y cuartos lunes del mes para disfrutar un espacio de adoración y fraternidad.

Proyecto: Difuadoratrices.

Fuente: Facebook

Fecha: 06/08/2022

Extracto: Con alegría hemos celebrado y acompañado en su nueva profesión de votos temporales a nuestra querida Hna. Marie Flore, quién vive su juniorado en la Comunidad formadora del Pre noviciado Latinoamericano ubicado en República Dominicana.

El Señor siga siendo el más grande en tu vida, el único maestro. Que tu vida siga invitando a las chicas de nuestro carisma a transitar el camino de la liberación.

Proyecto: Difuadoratrices.

Fuente: Facebook

Fecha: 07/08/2022

Extracto: ¡50 años de vida Religiosa! Querida Hna Ana Emperatriz Rodríguez su testimonio de entrega a cada mujer, joven, laico y hermanas nos anima en el camino de seguimiento a Jesús, vivir los consejos evangélicos de pobreza, castidad y obediencia adorando, contemplando con actitud y ritmo liberando.

En el siguiente link compartimos la gran fiesta y celebración de la Eucaristía presidida por el Cardenal Baltazar Porras desde el colegio Santa María Micaela de Vista Alegre (Venezuela): https://cutt.ly/CXcCrkH

Proyecto: Difuadoratrices.

Fuente: Facebook

Fecha: 10/08/2022

Extracto: Nos reunimos otro lunes alrededor de Jesús Sacramentado , para encontrarnos y recordar aquellos dones que Él nos regaló. Dando gracias por la vida compartida y la visita pastoral de las hermanas Fara y Margarita. Que alegría encontrarnos en casa y poder encontrarnos con Él.

Proyecto: Fundación de Solidaridad Amaranta.

Fuente: Facebook

Fecha: 18/07/2022

Extracto: María Luisa Puglisi, representante regional de Europa de la red contra la trata Talitha Kum, señala que "en los últimos tiempos hemos sido testigos de la externalización de fronteras; los nuevos escenarios políticos dentro y fuera de las fronteras europeas han provocado un aumento significativo de la trata de personas"

La red internacional de religiosas contra el tráfico y la explotación señala que la pandemia del Covid-19 ha agravado las situaciones de vulnerabilidad y exclusión, registrándose un incremento de las víctimas de trata.

Más información: https://bit.ly/3RCML7D

Proyecto: Fundación Solidaridad Amaranta.

Fuente: Facebook

Fecha: 20/07/2022

Extracto: La recuperación física y psicológica y la inserción sociolaboral de mujeres víctimas de violencia en todas sus formas en Phnom Penh y acercamiento a la frontera con Tailandia es el objetivo principal del proyecto de cooperación que se estaba llevando a cabo en Camboya por parte de la Fundación de Solidaridad Amaranta en apoyo a la labor que realizan la ONG **Renacer with Walk Women** de las religiosas adoratrices con la colaboración de la Consejería de Asuntos Sociales y Deportes del Govern de les Illes Balears, a través de la Dirección General de Cooperación.

Más información: https://bit.ly/3RKUsZf

Proyecto: Fundación de Solidaridad Amaranta.

Fuente: Facebook

Fecha: 08/08/2022

Extracto: El centro de social comunitario de la Fundación de Solidaridad Amaranta en Granada tiene como objeto la atención especializada de mujeres o unidades familiares que sufren o han sufrido diferentes violencias basadas en el género, sobre todo, relacionadas con la trata de seres humanos con fines de explotación sexual, contextos de prostitución y otras formas de violencias.

Desde su apertura en noviembre del 2021, un total de 78 mujeres y sus hijos han sido atendidos en este espacio.

La subdelegada del Gobierno en Granada (Subdelegación del Gobierno en Granada), Inmaculada López, ha destacado en una reciente visita a las instalaciones la labor de este servicio orientado a facilitar procesos de incorporación social y generar nuevas oportunidades para las mujeres.

Más información: https://bit.ly/3P7BkC4

Proyecto: Adoratrices Bogotá.

Fuente: Facebook

Fecha: 18/07/2022

Extracto: Muestra de arte en Adoratrices. Esto y mucho más nos mostraron las estudiantes del Centro de Capacitación Miquelina en la feria artística celebrada en la institución.

Pantalones, conjuntos, coleteros, diademas, lencería navideña, pintura, incluso algún que otro talento creativo oculto. Gracias a todas las que participaron.

Proyecto: Adoratrices Bogotá.

Fuente: Facebook

Fecha: 25/07/2022

Extracto: En los talleres transversales dictados por el área psicosocial de Adoratrices hablamos sobre inteligencia emocional, autocontrol, autoconocimiento, actitud empática, y un largo etcétera.

Proyecto: Adoratrices Bogotá.

Fuente: Facebook

Fecha: 06/08/2022

Extracto: Doña Luz Marina y Doña Blanca han recibido hoy sus unidades productivas. Estas dos mujeres estudian Confección de prendas de vestir en el Centro de Capacitación Miquelina y están vinculadas al proyecto HUB para la innovación social. A partir de hoy, con la colaboración de Religiosas Adoratrices y las hermanas de la Divina Voluntad, pueden empezar a crear su emprendimiento. Enhorabuena por su dedicación y gracias por formar parte de nuestra familia Luz Marina y Blanca.

Ver el vídeo: https://cutt.ly/SXcMtgf

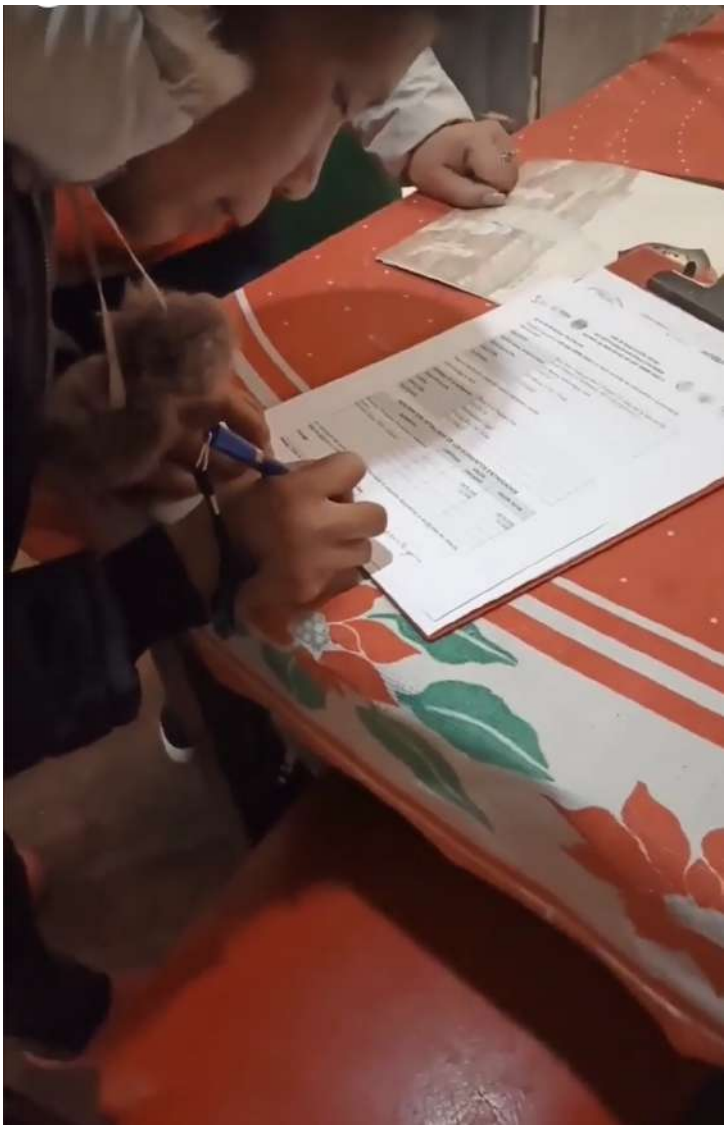

Proyecto: Kreditá na Bo.

Fuente: Facebook

Fecha: 27/07/2022

Extracto: La lucha contra la trata de personas debe ser una responsabilidad, una lucha para todos y todos. El proyecto Kredit Na Bo, dentro del alcance de su actividad, organizó, hoy 27 de julio, una Rueda de Charla con beneficiarios de los mismos para crear conciencia sobre el problema del tráfico de personas. Según las Naciones Unidas (ONU), en el protocolo de Palermo (2003), la trata de personas se considera como "el reclutamiento, transporte, traslado, alojamiento o recepción de personas mediante el recurso a la amenaza o el uso de la fuerza u otras formas de coerción sobre, secuestro, fraude, engaño, abuso de autoridad o situación de vulnerabilidad o la concesión o aceptación de pagos o beneficios para obtener el consentimiento de una persona que tenga autoridad sobre otra con fines de explotación. “

Este año, el tema adoptado por las Naciones Unidas contra la Droga y el Delito (UNUDC) se relaciona con el uso y abuso de tecnologías, ya que los resultados revelados por el informe de 3 de noviembre de 2021 mostraban que las víctimas pero se ven afectadas por delincuentes prácticas en internet.

Proyecto: Adoratrices Ciudad Real.

Fuente: Facebook

Fecha: 10/08/2022

Extracto: En Adoratrices Ciudad Real como ya sabéis todos los martes organizamos talleres con las mujeres residentes en el recurso.

Durante varias sesiones hemos ido trabajando la Autonomía Personal mediante un taller, ayer 9 de agosto acompañadas de una educadora del recurso, profundizaron en la organización para la búsqueda de empleo ya que hay que ser eficaces si queremos obtener buenos resultados.

Título: Julio, mes de la lucha contra la "trata de personas"; una problemática vista desde la perspectiva de la Policía Municipal de Chihuahua.

Fuente: Municipio Chihuahua.

Fecha: 17/07/2022

Extracto: El próximo 30 de julio se conmemora el "Día mundial contra la trata de personas", de acuerdo al decreto de los estados pertenecientes a la Organización de las Naciones Unidas (ONU), emitido en el año 2013, día en que son recordados todos aquellos hombres y mujeres que han sido víctimas de este delito y que en esencia, fue declarado para reflexionar sobre la terrible situación que representa el tráfico humano, y a la vez, promocionar y proteger los derechos de quienes lo padecen, cada uno desde sus respectivas competencias.

Noticia completa: http://www.municipiochihuahua.gob.mx/CCS/Prensa/Julio,_mes_de_la_lucha_contra_la_%E2%80%9Ctrata_de_personas%E2%80%9D;_una_problem%C3%A1tica_vista_desde_la_perspectiva_de_la_Polic%C3%ADa_Municipal_de_Chihuahua

Título: La federación de religiosas «Talitha Kum» rescató a más de 26.000 mujeres de la trata de personas.

Fuente: Info Católica

Fecha: 17/07/2022

Extracto: La organización ha continuado ininterrumpidamente su labor, incluso en internet a raíz de la pandemia, organizan seminarios web y todo tipo de actividades informativas sobre la trata de seres humanos, su misión es que se pueda informar y prevenir que este tipo de actos lamentables sigan ocurriendo sin consecuencias.

Noticia completa: https://www.infocatolica.com/?t=noticia&cod=43956

Título: Religiosas católicas salvan más de 26 mil mujeres de la trata de personas en Asia.

Fuente: Aciprensa

Fecha: 17/07/2022

Extracto: En solo un año, la red de religiosas católicas Talitha Kum logró rescatar de la trata de personas a más de 26 mil mujeres que eran sometidas al trabajo forzado, el matrimonio forzoso y la explotación sexual en Asia.

Noticia completa: https://www.aciprensa.com/noticias/religiosas-catolicas-salvan-mas-de-26-mil-mujeres-de-la-trata-de-personas-en-asia-31007

Título: Una red de monjas católicas rescata a mujeres del tráfico en Asia.

Fuente: FSSPX.NEWS

Fecha: 19/07/2022

Extracto: En 2021, 26.065 mujeres asiáticas fueron salvadas de la trata de personas por "Talitha Kum", una federación de religiosas católicas comprometidas con la lucha y erradicación de la trata de personas.

Noticia completa: https://amecopress.net/La-Comision-para-la-Investigacion-de-malos-tratos-a-Mujeres-condena-la-gestacion-subrogada

Título: KAMIRA presenta un corto sobre mujeres gitanas frente a la violencia de género.

Fuente: Córdoba BN

Fecha: 19/07/2022

Extracto: La Federación de Mujeres Gitanas, KAMIRA, ha estrenado "Así dije ¡Hasta aquí!".

Noticia completa: https://www.cordobabn.com/articulo/cultura/kamira-presenta-cortometraje/20220719124246136410.html

Título: EEUU insiste en el riesgo de tráfico de personas entre Marruecos y España.

Fuente: Swiss Info

Fecha: 19/07/2022

Extracto: El Gobierno estadounidense insistió hoy en señalar el riesgo al que se enfrentan los miles de migrantes que cruzan de Marruecos a España cada año de caer en redes de tráfico de personas, esclavitud sexual y trabajo forzado.

Noticia completa: https://www.swissinfo.ch/spa/eeuu-tr%C3%A1fico-personas_eeuu-insiste-en-el-riesgo-de-tr%C3%A1fico-de-personas-entre-marruecos-y-espa%C3%B1a/47765638?utm_campaign=teaser-in-querylist&utm_medium=display&utm_content=o&utm_source=swissinfoch

Título: Temporeras de la fresa y víctimas de explotación laboral y sexual.

Fuente: Alfa y Omega

Fecha: 21/07/2022

Extracto: Las entidades especializadas denuncian la vulnerabilidad de las mujeres migrantes en situación irregular en zonas agrícolas de Huelva, Murcia o Almería. Hay, incluso, indicios de trata.

Noticia completa: https://alfayomega.es/temporeras-de-la-fresa-y-victimas-de-explotacion-laboral-y-sexual/

Título: Explotación sexual y trata en Francia de mujeres sudamericanas provenientes de Portugal y España.

Fuente: Ameco Press

Fecha: 22/07/2022

Extracto: Agentes de la Policía Nacional española, en una operación coordinada por Europol en la que ha participado la Policía Nacional francesa y la Policía Judiciaria portuguesa, ha permitido la desarticulación de una organización criminal asentada en España, Francia y Portugal dedicada a la explotación sexual de mujeres sudamericanas en territorio francés.

Noticia completa: https://amecopress.net/Explotacion-sexual-y-trata-en-Francia-de-mujeres-sudamericanas-provenientes-de-Portugal-y-Espana

Título: Problemas familiares y pocas oportunidades de desarrollo aumentan el riesgo de caer en la trata de personas.

Fuente: RPP Noticias

Fecha: 22/07/2022

Extracto: Más del 70% de las víctimas son captadas mediante falsas ofertas laborales. Aquí te contamos cuáles son los principales factores sociales que desencadenan en este grave delito contra la dignidad humana.

Noticia completa: https://rpp.pe/campanas/valor-compartido/problemas-familiares-y-pocas-oportunidades-de-desarrollo-aumentan-el-riesgo-de-caer-en-la-trata-de-personas-noticia-1419968

Título: «Si todas las puertas se cierran», el film sobre la trata de blancas y la gran misión de unas monjas.

Fuente: Religión en Libertad

Fecha: 22/07/2022

Extracto: El pasado 13 de junio, Ulises Producciones inició el rodaje de la película Si todas las puertas se cierran, una producción bajo la dirección de Antonio Cuadri, (Corazón ardiente, El Corazón de la Tierra, Operación Concha) que narra la historia de tres mujeres que vivieron en distintas épocas pero que están unidas en una misma trama: la Prostitución y la trata de blancas.

Noticia completa: https://www.religionenlibertad.com/cultura/3302512/pelicula-trata-blancas-mision-monjas.html

Título: Igualdad acoge esta semana la presentación del primer estudio sobre trata de mujeres con discapacidad.

Fuente: La Vanguardia

Fecha: 24/07/2022

Extracto: El Ministerio de Igualdad acogerá el próximo jueves el acto de presentación de la investigación 'La trata de mujeres y niñas con discapacidad con fines de explotación sexual en España', realizada por el Observatorio Estatal de la Discapacidad (OED), perteneciente al Real Patronato sobre Discapacidad.

Noticia completa: https://www.lavanguardia.com/vida/20220724/8428815/igualdad-acoge-semana-presentacion-primer-estudio-sobre-trata-mujeres-discapacidad.html

Título: En el 2021 hubo 2,611 víctimas de trata en Perú, la mayoría mujeres adolescentes.

Fuente: Gestión

Fecha: 25/07/2022

Extracto: Sólo 535 denuncias por este delito, sancionado con entre 8 y 35 años de cárcel, fueron presentadas a la Policía Nacional el año pasado.

Noticia completa: https://gestion.pe/peru/en-el-2021-hubo-2611-victimas-de-trata-en-peru-la-mayoria-mujeres-adolescentes-peru-noticia/

Título: «Trata de personas: ¿Cómo identificar las señales de alarma y qué hacer en casos de sospecha?

Fuente RPP Noticias

Fecha: 25/07/2022

Extracto: Factores como la baja autoestima o las relaciones familiares abusivas son condiciones de vulnerabilidad en las víctimas de trata de personas. En esta nota, conoce cómo actuar adecuadamente ante estos posibles escenarios.

Noticia completa: https://rpp.pe/campanas/valor-compartido/trata-de-personas-como-identificar-las-senales-de-alarma-y-que-hacer-en-casos-de-sospecha-noticia-1420286

Título: Igualdad destina 12,9 millones a un plan de inserción para víctimas de trata.

Fuente: EFE

Fecha: 26/07/2022

Extracto: El Ministerio de Igualdad destinará 12,9 millones de euros para la puesta en marcha de un Plan de Inserción sociolaboral para víctimas de trata, explotación sexual y mujeres en situación de prostitución, que tiene el objetivo de llegar a 30.000 mujeres hasta 2026.

Noticia completa: https://www.efe.com/efe/espana/sociedad/igualdad-destina-12-9-millones-a-un-plan-de-insercion-para-victimas-trata/10004-4857290

Título: Las mujeres y los inmigrantes son las principales víctimas de la trata de seres humanos; aumenta la esclavitud laboral.

Fuente: Agenzia Fides

Fecha: 28/07/2022

Extracto: En 2013, la Asamblea General de las Naciones Unidas estableció que el 30 de julio se celebrase el Día Mundial de la Lucha contra la Trata de Personas.

Noticia completa: http://www.fides.org/es/news/72592-AMERICA_BRASIL_Las_mujeres_y_los_inmigrantes_son_las_principales_victimas_de_la_trata_de_seres_humanos_aumenta_la_esclavitud_laboral

Título: El 70% de las víctimas de la trata son niñas y mujeres.

Fuente: Extremadura 7 días

Fecha: 30/07/2022

Extracto: Con motivo del Día Mundial contra la Trata de Personas, hoy 30 de julio, el Gobierno de la Junta de Extremadura refuerza su compromiso para continuar luchando contra esta lacra y de esta forma erradicar cualquier tipo de trata o esclavitud de la sociedad, protegiendo a quienes la sufren y restableciendo sus derechos y dignidad.

Noticia completa: https://www.extremadura7dias.com/noticia/el-70-de-las-victimas-de-la-trata-son-ninas-y-mujeres

Título: La trata de personas, un delito casi invisible en América Latina.

Fuente: Swiss Info

Fecha: 30/07/2022

Extracto: La trata de personas es "la actividad criminal más grande del mundo" pero sigue siendo un delito casi desconocido en el que se estima que por cada víctima hay veinte más sin identificar y es prácticamente invisible en América Latina.

Noticia completa: https://www.swissinfo.ch/spa/trata-personas_la-trata-de-personas--un-delito-casi-invisible-en-am%C3%A9rica-latina/47792482

Título: Extremadura realizará en próximos meses un Libro Blanco sobre situación trata de personas.

Fuente: Región Digital

Fecha: 01/08/2022

Extracto: El 70% de las víctimas de la trata son niñas y mujeres y la explotación sexual es la forma más común de explotación.

Noticia completa: https://www.regiondigital.com/noticias/portada/366226-extremadura-realizara-en-proximos-meses-un-libro-blanco-sobre-situacion-trata-de-personas.html

Título: Aumenta trata de mujeres, niñas y niños mediante WhatsApp y Facebook.

Fuente: Big Bang Mexico

Fecha: 03/08/2022

Extracto: Los tratantes de personas evolucionaron su estrategia de atracción a través de las plataformas digitales durante el confinamiento de la pandemia del covid-19.

Noticia completa: https://bigbangmexico.com/aumenta-trata-de-mujeres-ninas-y-ninos-mediante-whatsapp-y-facebook/

Título: Liberadas más de 1.000 víctimas de trata y explotación sexual o laboral en 2021.

Fuente: Huffington Post

Fecha: 03/08/2022

Extracto: Colombia, República Dominicana y Rumanía, además de España, origen de la mayor parte de las víctimas.

Noticia completa: https://www.huffingtonpost.es/entry/liberadas-mas-de-1000-victimas-de-trata-y-explotacion-sexual-o-laboral-en-2021_es_62ea8434e4b09d09a2bfe7f5

Título: Maije Guerrero presenta este miércoles su primera novela.

Fuente: El Faradio

Fecha: 08/08/2022

Extracto: Traviesas es la primera novela de Maije, basada en un hecho real ocurrido en Barreda hace dos años. Dos prostitutas fueron arrolladas por un tren cuando una intentaba evitar el suicidio de la otra.

Noticia completa: https://www.elfaradio.com/2022/08/08/maije-guerrero-presenta-este-miercoles-su-primera-novela/

Título: Hacer frente a la trata de personas desde y para las comunidades indígenas.

Fuente: El Universal

Fecha: 08/08/2022

Extracto: "Me decían, pero ¿cómo te vas a meter a un tema tan delicado? Si de por sí trabajar violencia de género te pone en riesgo, imagínate, la trata de personas". Esta es la realidad para nuestra aliada de la Casa de la Mujer Indígena (CAMI) de San Quintín y para miles de personas en México, particularmente mujeres, que trabajan incansablemente por la justicia, a pesar de los riesgos que enfrentan.

Noticia completa: https://www.eluniversal.com.mx/opinion/kristian-holge/hacer-frente-la-trata-de-personas-desde-y-para-las-comunidades-indigenas

Título: Trata de personas: Estas son las principales ciudades donde se capta y traslada a las víctimas en el Perú.

Fuente: RPP Noticias

Fecha: 12/08/2022

Extracto: La selva norte peruana, así como la sierra y costa sur, son las regiones del país donde cientos de personas son captadas año a año con fines de explotación.

Noticia completa: https://rpp.pe/campanas/valor-compartido/trata-de-personas-en-peru-ciudades-donde-se-capta-y-traslada-a-las-victimas-noticia-1424274

Dossier de Prensa

2022. Nº 19

+39 0644 237 028

+39 0644 237 028

comunicacion@adoratrices.com

www.adoratrices.com

Adoratrices

Esclavas del Santísimo Sacramento y de la Caridad

Vía Alessandro Torlonia, nº 6, 00161

ROMA

Adoratrices
Esclavas del Santísimo Sacramento y de la Caridad